全国统一大市场加快建设 更大力度破除地方保护

新华社记者 魏玉坤 李晓婷

市场，当今世界最稀缺的资源。加快建设全国统一大市场，有利于促进要素资源顺畅流动和高效配置，降低市场交易成本，为民营企业发展营造良好的市场环境。

记者日前在调研中了解到，各地区各部门瞄准全国统一大市场建设中的堵点难点，加快完善市场制度规则，着力提升监管效能，坚决破除地方保护和市场分割，为民营经济健康发展、高质量发展保驾护航。

完善市场准入 促进公平竞争

“限定经营者所有制形式、注册地”“强制在本地投资经营或者设立分支机构”……针对民营企业反映强烈的问题，市场监管总局日前发布《公平竞争审查条例实施办法》，细化完善了公平竞争审查总体要求、部门职责、审查标准等。

市场准入是民营企业参与经济活动的前提。公平竞争是市场经济的基本原则，也是建设全国统一大市场的客观要求。

市场监管总局有关负责人表示，将积极部署开展公平竞争审查能力提升行动，严格开展政策措施公平竞争审查，从源头上制止妨碍全国统一市场和公平竞争的各种规定和做法。

修订出台新版市场准入负面清单，优化新业态新领域市场准入环境；制定重点领域公平竞争合规指引，改革完善招标投标体制机制……今年政府工作报告提出一系列务实举措，将有力保障各类经营主体依法享有平等的市场准入条件。

地方谋新策出实招，着力营造公平可预期的市场环境，让民营企业敢闯敢干敢投：

广东加快建设粤港澳大湾区统一大市场公平竞争先行区，深化大湾区市场监管创新合作；浙江持续深化省域公平竞争先行先试改革，重点推进全生命周期助企公平竞争集成改革；甘肃强化反垄断反不正当竞争监管执法，强化公平竞争审查刚性约束……

国家发展改革委有关负责人表示，将尽快修订出台新版市场准入负面清单，持续推进基础设施竞争性领域、国家重大科研基础设施等向民营企业公平开放，支持民营企业积极参与“两重”建设和“两新”工作。

畅通要素流动 释放市场活力

走进四川广安市邻水县高滩镇与重庆渝北区茨竹镇交界处的川渝高竹新区，连片的现代化厂房拔地而起，曾经的“断头路”成了平整大道。过去需要分别到四川、重庆两地才能办的事，现在在川渝高竹新区内就能办理。

“以往办理社保等服务事项需要前往邻水县城办理，来回都得两个多小时。”四川勇图精创汽车有限公司行政部部长阳烟芸说，如今，办理各类事项只需前往不远处的跨省域综合政务服务大厅，来回路程加上办事时间不到十分钟。

川渝高竹新区管委会发展改革和经济运行局副局长毛敏说，新区企业可以根据“成本就低不就高、政策就高不就低”择优不重复、自主选择川渝其中一方的政策。

全国统一大市场是生产要素畅通流动、各类资源高效配置的大市场。构建全国统一大市场，需要完善市场制度规则，促进要素顺畅流动。

各地区因地制宜，强化市场基础制度规则统一：河南商事登记“一网通办”覆盖率达98%，企业开办时间压缩至半天；河北保定深化与京津登记机关协同联动，实现经营主体跨区域迁移登记“一地、一窗、一网、一次办结”；上海推行“一照多址”经营场所跨区备案……

信用是市场经济的基石。健全统一的社会信用制度，将为要素资源顺畅流动提供有力保障。

日前，市场监管总局正式上线运行市场监管信用修复全国统一平台，助力经营主体高效便捷开展信用修复，全面支撑高效办成信用修复“一件事”。统一平台进一步简化了办事流程、减少了申请材料、规范统一了文书格式。

“瞄准要素市场制度建设重点问题，畅通要素流动渠道，丰富要素供应方式，将更好发挥全国统一大市场集聚资源、鼓励创新的优势，充分释放市场活力潜力。”中国人民大学公共管理学院教授许光建说。

推进设施联通 提振市场信心

设施的顺畅联通是经济循环畅通的基础条件。推进市场设施高标准联通，有效降低物流成本，是建设全国统一大市场的应有之义。

3月21日，随着笛声长鸣，一列装载8个海运集装箱的列车从福建三明永安闽中公铁联运物流基地铁路港驶出，标志着福建首个“公铁水”多式联运物流枢纽正式投运。

“过去受限于单一的运输方式，效率不高，且货物发送流程繁琐，需多方对接企业。”三明市运通运输有限公司负责人刘玉林说，现在“公铁水”多式联运解决了这些难题，物流成本显著降低。

多式联运将不同的运输方式有机组合，构成连续的、综合性的一体化货物运输，有效提升运输效率。国家发展改革委会同有关部门研究制定的《全国统一大市场建设指引（试行）》明确，加快提升多式联运服务水平。

湖南加快实施降低全社会物流成本专项行动，实施“一湖四水”港航提升工程；重庆从重塑流程、即申快办、增值服务3方面发力，创新推出船舶转籍一船多证“集成办”；广东印发省域治理“一网统管”提升行动方案，推动数字化治理模式创新……各地区围绕打通经济循环各环节，加强市场基础设施支撑。

建设全国统一大市场，是面向全球、充分开放的大市场，是对所有经营主体一视同仁平等对待的大市场。

商务部将积极扩大面向全球的高标准自贸区网络，海关总署部署开展促进跨境贸易便利化专项行动，上海出台一批政策支持专业服务机构“伴随出海”……各方政策持续发力，促进国内国际市场高效联动。

“我们将以更有力有效、可感可及的举措推动全国统一大市场建设走深走实。”国家发展改革委体制改革综合司有关负责人表示，将加快完善市场制度规则，深化要素市场化改革，开展市场准入壁垒清理整治行动，打造市场化、法治化、国际化一流营商环境，为各类经营主体提供更广阔的发展舞台。

（新华社北京4月8日电）

▶ 国内时讯

今年中央财政继续支持实施城市更新行动

新华社北京4月8日电（记者**申铖**）记者8日从财政部了解到，今年中央财政继续支持实施城市更新行动，探索建立可持续的城市更新机制，推动补齐城市基础设施的短板弱项，加强消费型基础设施建设，促进城市基础设施建设由“有没有”向“好不好”转变。

根据财政部、住房城乡建设部日前印发的通知，两部门通过竞争性选拔，确定部分基础条件好、积极性高、特色突出的城市，在城市层面探索整合各类资源，探索建立资金、用地、金融等各类要素保障机制，形成工作合力。中央财政对入围城市给予定额补助。

通知明确，2025年，中央财政支持实施城市更新工作的范围为大城市及以上城市，共评选不超过20个城市，主要向超大特大城市以及黄河、珠江等重点流域沿线大城市倾斜。

根据通知，入围城市制定城市更新工作方案，统筹使用中央和地方资金，完善法规制度、规划标准、投融资机制及相关配套政策，探索城市更新可复制、可推广的机制和模式。力争通过三年探索，城市地下管网等基础设施水平明显提升，生活污水收集处理效能进一步提高，老旧片区宜居环境建设取得明显成效，形成可复制、可推广的模式和经验。

今年“5·19中国旅游日”活动主题为“锦绣山河，美好旅程”

新华社北京4月8日电（记者**徐壮**）2025年5月19日是第15个“中国旅游日”。记者8日从文化和旅游部获悉，今年“5·19中国旅游日”活动主题为“锦绣山河，美好旅程”，活动时间为4月21日至5月31日。

根据有关通知，5月19日，文化和旅游部将在浙江省宁波市设立主会场。其余省（区、市）设立分会场，围绕2025年主题结合地域特色开展系列活动。

据悉，“5·19中国旅游日”活动期间，将推出文化和旅游惠民活动、入境旅游推介活动、宣传推广活动、文明旅游活动、优化消费环境活动。各地文化和旅游行政部门要围绕“食、住、行、游、购、娱、学”七大场景，结合全国“五一”文化和旅游消费周、非遗焕新购物月等活动，指导行业组织及公共文化单位、文化和旅游经营单位，集中组织“5·19中国旅游日”惠民活动。引导旅游景区、旅行社、酒店民宿、院团剧场等推出门票减免、折扣套餐、联票优惠等惠民措施。

工业和信息化部 今年将制定行业标准1800项以上

据新华社北京4月8日电（记者**周圆、张辛欣**）记者8日从工业和信息化部获悉，根据日前印发的2025年工业和信息化标准工作要点，今年将围绕健全构建现代化产业体系，持续完善新兴产业标准体系建设，前瞻布局未来产业标准研究，制定行业标准1800项以上，组建5个以上新兴产业和未来产业标准化技术组织。

工业和信息化部科技司有关负责人介绍，今年将围绕筑牢产业发展安全底线，编制工业和信息化强制性国家标准体系建设指南，组织编制强制性国家标准100项以上。围绕推动产业全球化发展，支持100项以上由我国企事业单位牵头制定的国际标准，全行业国际标准转化率达到88%。

工作要点对新兴产业标准建设工作进行了部署，明确优化完善云计算、大数据、区块链、北斗导航等新一代信息技术标准；加快构建新型信息基础设施标准体系，推进5G-A、低空信息基础设施、6G、量子保密通信等标准研究。

京津冀实现7.24亿条信用数据全量共享

据新华社北京4月8日电（记者**阳娜**）北京市市场监管局8日发布消息称，自2023年11月签订《共建信用京津冀合作框架协议》以来，京津冀三地市场监管部门通过统一数据标准、深化信息共享、开展协同监管三大举措，构建起跨区域信用监管“共同体”，截至目前已实现7.24亿条信用数据全量共享，信用赋能区域发展的效能日益凸显。

在北京市市场监管局工作人员的电脑屏幕上，有这样一张“神奇”的地图，即汇聚京津冀三地年度报告、信用风险分级分类、登记注册等信用数据的地理信息系统平台，通过空间信息技术与信用体系的深度融合，京津冀三地市场监管正从“数据上网”迈向“数据驱动决策”的数智化新阶段。

据介绍，三地通过联合制定《法人和其他组织统一社会信用代码数据元交换规范》《法人和其他组织统一社会信用代码数据共享应用规范》两项京津冀协同地方标准，建立京津冀统一社会信用代码数据库，有效解决了三地信用数据标准不统一、共享不充分等问题。目前，通过相关标准，京津冀三地已实现近1700万家企业、个体工商户、社会团体等各类机构的统一社会信用代码数据共享。三地还联合出台《京津冀市场监管部门跨区域信息资源共享实施工作方案》等，建立标准化数据共享机制，组建京津冀数据实验室，创新打造京津冀信用分析地理信息系统平台。

▶ 国际时讯

俄罗斯发射“联盟MS-27”载人飞船

新华社莫斯科4月8日电（记者**安晓萌**）俄罗斯国家航天集团8日说，搭载“联盟MS-27”载人飞船的“联盟-2.1a”运载火箭当天发射升空，3名宇航员乘坐飞船前往国际空间站。

搭载“联盟MS-27”载人飞船的“联盟-2.1a”运载火箭于莫斯科时间8日8时47分（北京时间13时47分）从哈萨克斯坦境内的拜科努尔航天发射场发射升空并进入预定轨道，将与国际空间站对接。

俄罗斯宇航员谢尔盖·雷日科夫、阿列克谢·祖布里茨基和美国宇航员琼尼·金此次乘坐飞船共同前往国际空间站。

据塔斯社报道，宇航员将在国际空间站停留245天，其间将开展50项科学实验。

英国将投资6亿英镑打造新的健康数据研究服务

新华社伦敦4月7日电（记者**郭爽**）英国政府7日发布公报说，将与惠康基金会一起投资6亿英镑，建立一项新的健康数据研究服务。

根据这份公报，上述措施当天由英国首相斯塔默宣布，旨在加速药物研发，改善患者护理，推动英国的医学研究。

公报说，建立新的健康数据研究服务将把英国医学研究数据集中到安全且便于使用的单一访问点，以改善在英国国民保健制度下的健康数据访问。这意味着，研究人员不必浏览不同系统，或为同一项目的信息多次申请，从而减少研究过程中的繁琐步骤。采取新措施后，患者信息保密仍将继续采用黄金标准，即采取匿名和虚拟锁定房间等严格的安全措施，以确保健康数据不被泄露。

此外，临床试验也将被快速推进，以加速未来药物和疗法的开发。据介绍，这项健康数据研究服务的相关机构将设在英国剑桥郡的惠康基因组园区，相关举措计划从2026年年底开始实施。

斯塔默3月13日宣布将废除英格兰医疗服务的执行机构——英格兰国民保健署，以“减少官僚主义”，并使医疗服务管理“重新回到民主控制之下”。据英国媒体报道，这一举措将使英格兰的医疗卫生服务重新回归英国卫生与社会保健部的直接控制。

国际史诗学大会在雅典举行

据新华社雅典4月7日电（记者**陈刚**）由中国社会科学院民族文学研究所、雅典中国古典文明研究院共同主办的国际史诗学大会7日在希腊雅典举行。本次大会以“史诗传统与文明交流互鉴”为主题，来自10余个国家和地区的80多位专家学者参加探讨。

希腊文化部秘书长乔治斯·季扎斯卡卢在开幕致辞时表示，古希腊文明和中华文明源远流长、底蕴丰富，对东西方的思维方式和文化进程都有着深刻影响。尽管希中两国相距遥远，但自古以来，交流与互通从未间断，双方的合作持续不断且硕果累累。举办国际史诗学大会，不仅将加强两国之间的文化合作，也能促进关于史诗传统永恒价值及其作为人类遗产意义的交流。

中国社会科学院代表致辞表示，史诗所彰显的不同国度、不同民族多姿多彩的文化底色，对于维护世界文化多样性、增进文明交流互鉴有着不可忽视的重要意义。加强人文交流，深化学术对话，积极探讨史诗这一人类精神财富在当代如何更好地传承发展，为让古老史诗焕发时代活力贡献经验和智慧，是世界各国人文研究者和文化工作者共同的时代使命。

中国社会科学院民族文学研究所代表说，中国有关史诗的系统研究，是新中国成立后在强调口头与书面、汉族与少数民族文学并重的大文学观引领下逐渐确立并长足发展的。在揭示中国史诗活态属性及其意义功能的同时，中国学者也为世界史诗学贡献了新的视角和方法。

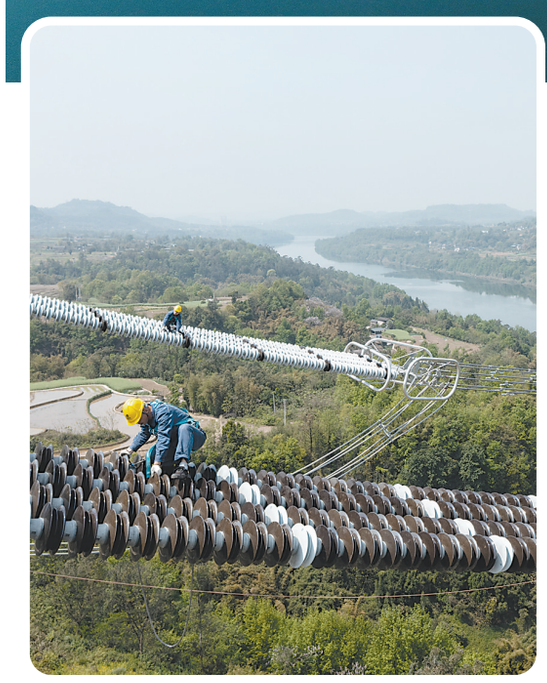

⬆4月8日在湖北省宜昌市秭归县拍摄的三峡大坝。根据水利部长江水利委员会调度，4月8日起，三峡水库加大下泄流量，按日均出库流量10000立方米每秒控制，实施保春灌补水调度。王辉富 摄（新华社发）

⬅4月8日，在重庆市合川区，国网重庆超高压公司工作人员对“疆电入渝”特高压工程重庆段进行走线验收。国家“十四五”电力发展规划重点项目——哈密至重庆±800千伏特高压直流输电工程（简称“疆电入渝”特高压工程）在重庆市合川区顺利完成跨越渠江段走线验收工作，标志着该工程重庆段验收工作正式完成。

新华社记者 黄 伟 摄（新华社发）

视觉新闻

关键时刻“国家队”出手，坚定看好中国资本市场

新华社记者 李延霞 吴 雨

重磅政策出台、类“平准基金”发力、央企增持……在外部环境严峻复杂、市场情绪不稳的关键时刻，“国家队”出手力挺资本市场，带来真金白银的支持，注入实实在在的信心与力量。

4月8日开盘前，一系列重磅发声释放维护资本市场平稳运行的积极信号。

中国人民银行表示，坚定支持中央汇金公司加大力度增持股票市场指数基金，并在必要时向中央汇金公司提供充足的再贷款支持。

金融监管总局发布通知，上调权益类资产配置比例上限，将部分档位偿付能力充足率对应的权益类资产比例上调5%，为实体经济提供更多股权性资本。

中央汇金公司是维护资本市场稳定的重要战略力量，是资本市场上的“国家队”，发挥着类“平准基金”作用。中央汇金公司表示，将继续发挥好资本市场“稳定器”作用，有效平抑市场异常波动，该出手时将果断出手。

4月7日下午开始，一系列稳定市场的举措已经陆续出台。

中央汇金公司盘中发布公告称，坚定看好中国资本市场发展前景，充分认可当前A股配置价值，已再次增持了交易型开放式指数基金(ETF)，未来将继续增持。

4月7日晚间，中国诚通、中国国新等多家央企宣布增持股票资产，进一步释放利好，增强投资者信心。

中国诚通旗下诚通金控和诚旸投资增持交易型开放式指数基金（ETF）和中央企业股票。中国诚通表示，将进一步发挥国有资本运营公司功能作用，持续大额增持央国企股票和科技创新类股票，当好上市公司的长期投资者。

中国国新控股有限责任公司表示，坚定看好中国资本市场发展前景，坚决当好长期资本、耐心资本、战略资本，旗下国新投资有限公司增持中央企业股票、科技创新类股票及ETF，积极支持关键领域科技创新。

在央企宣布增持的同时，宁德时代、海尔智家、万华化学等多家上市公司发布回购或增持计划公告，以真金白银来表达对未来发展的坚定看好。

招商局集团旗下7家上市公司4月8日盘前集体发布公告，基于对公司未来发展前景的坚定信心及内在价值的高度认可，计划提速实施股份回购计划，切实维护上市公司全体股东权益，持续巩固市场对上市公司的信心。

据了解，更多增持回购公告正在陆续发布中。

中央汇金公司表示，下一步将坚定增持各类市场风格的ETF，加大增持力度，均衡增持结构。中央汇金公司具有充分信心、足够能力，坚决维护资本市场平稳运行。

“坚定看好”“坚定支持”，果断有力的行动，彰显出各方对中国发展前景的信心。“国家队”出手释放稳市强信号，将进一步提振市场信心，推动资本市场长期稳健发展。

（新华社北京4月8日电）